



BOLETÍN N° 9

Febrero 2012

San Valentín

El Día de **San Valentín** es una celebración tradicional de países anglosajones que se ha ido implantando en otros países a lo largo del siglo XX principalmente en la que las parejas de enamorados expresan su amor y cariño mutuamente. Se celebra el **14 de febrero, onomástico de San Valentín**. En algunos países se conoce como Día de los Enamorados y en otros como Día del Amor y la Amistad.

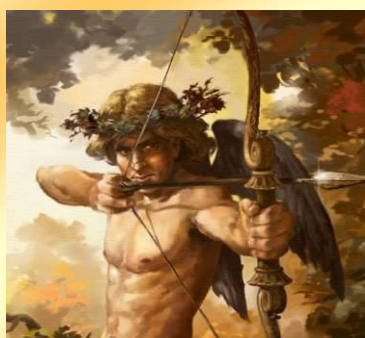

Existen diversas teorías que otorgan a esta fecha el origen del Día de los Enamorados. En los países nórdicos es durante estas fechas cuando se emparejan y aparean los pájaros, de ahí que este periodo se vea como un símbolo de amor y de creación.

Algunos creen que es una fiesta cristianizada del paganismo, ya que en la antigua Roma se realizaba la adoración al dios del amor, cuyo nombre griego era Eros y a quien los romanos llamaban Cupido. En esta celebración se pedían los favores del dios a través de regalos u ofrendas para conseguir así encontrar al enamorado ideal.

San Valentín era un sacerdote que hacia el siglo III ejercía en Roma. Gobernaba el emperador Claudio II, quien



decidió prohibir la celebración de matrimonios para los jóvenes, porque en su opinión los solteros sin familia eran mejores soldados, ya que tenían menos ataduras.

El sacerdote consideró que el decreto era injusto y desafió al emperador. Celebraba en secreto matrimonios para jóvenes enamorados (de ahí se ha popularizado que San Valentín sea el patrón de los enamorados).

El emperador Claudio finalmente ordenó que lo martirizaran y ejecutaran el 14 de febrero del año 270.



Carnaval

El carnaval es una **celebración pública** que tiene lugar inmediatamente antes de la cuaresma cristiana, con fecha variable (desde finales de enero hasta principios de marzo según el año), y que combina algunos elementos como disfraces, desfiles, y fiestas en la calle. Por extensión se llaman así algunas fiestas similares en cualquier época del año. A pesar de las grandes diferencias que su celebración presenta en el mundo, su característica común es la de ser un período de permisividad y cierto descontrol.



En la noche del Carnaval todo vale y dice la leyenda que por eso se ponen **máscaras**.



El origen de su celebración parece probable de las fiestas paganas, como las que se realizaban en honor a Baco, el dios del vino, las saturnales y las luperciales romanas, o las que se realizaban en honor del toro Apis en Egipto. Según algunos historiadores, los orígenes de esta festividad se remontan a las antiguas Sumeria y Egipto, hace más de 5.000 años, con celebraciones muy parecidas en la época del Imperio Romano, desde donde se expandió la costumbre por Europa, siendo llevado a América por los navegantes españoles y portugueses a partir del siglo XV.



A comienzos de la Edad Media la Iglesia Católica propuso una etimología de carnaval: del latín vulgar *carne-levare*, que significa 'abandonar la carne' (lo cual justamente era la prescripción obligatoria para todo el pueblo durante todos los viernes de la Cuaresma).

Posteriormente surgió otra etimología que es la que actualmente se maneja en el ámbito popular: la palabra italiana *carnevale*, que significaba la época durante la que se podía comer.

Pero a fines del siglo XX varios autores comenzaron a sospechar el origen pagano del nombre. Carna es la diosa Celta de las habas y el tocino. También estaría conectada con fiestas indoeuropeas, dedicadas al dios Karna.

Actualmente el carnaval se ha convertido en una fiesta popular de carácter lúdico.

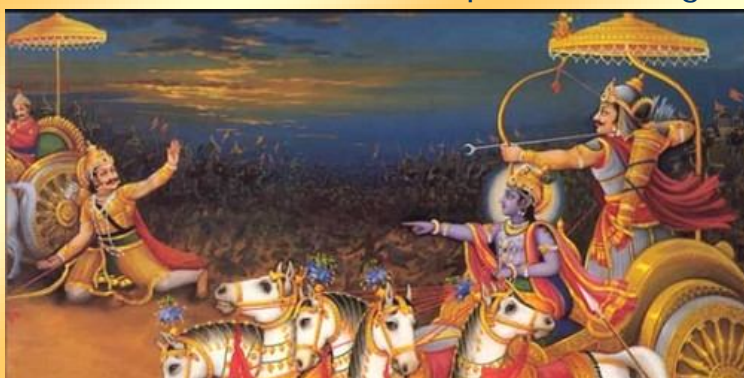

En la **Argentina** la celebración del carnaval tiene una gran importancia y se realiza de maneras diversas de acuerdo a la región geográfica cultural.

En la región noroeste andina, las celebraciones de carnaval señalan la subsistencia de antiguas tradiciones

indígenas pertenecientes a la civilización andina prehispánica. Los hitos más importantes dentro de las ceremonias de carnaval son el desentierro y el entierro del diablo de carnaval. El **carnavalito**, es un estilo folclórico centenario, desarrollado precisamente para las celebraciones.

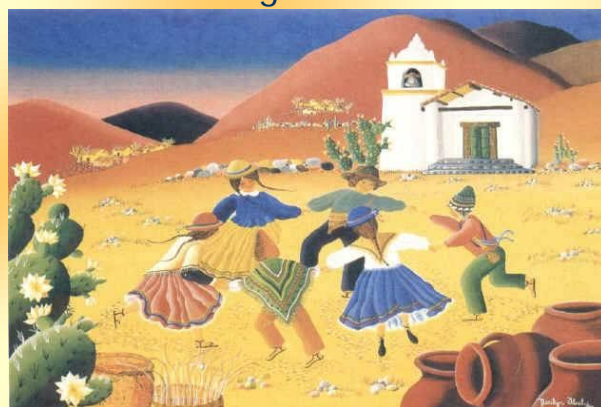

En la región mesopotámica, limítrofe con Brasil y Uruguay, existen importantes celebraciones en un estilo similar al carnaval brasileño, aunque con elementos de la cultura rioplatense como el candombe. De gran fama, son los que tienen su centro en la ciudad de Corrientes, en la provincia del mismo nombre, que ofrecen desfiles de carrozas y comparsas con vestuarios muy lujosos ostentando el título de la ciudad "Capital Nacional del

Carnaval". También son de importancia, el Carnaval de Gualeguaychú (Denominado el Carnaval del País, ubicado entre los 5 mejores carnavales del mundo junto con el de Río de Janeiro, Niza, Corrientes, Venecia y Nueva Orleans) y el de Gualeguay, en la provincia de Entre Ríos por su majestuosidad, cantidad de integrantes que desfilan y sus corsódromos, similares al de Brasil con una capacidad para 40.000 y 17.000 personas respectivamente, características que los diferencian de los restantes carnavales de la provincia.



En la Provincia de Buenos Aires, es famoso el carnaval de Lincoln, ciudad que ha sido declarada capital nacional del **carnaval artesanal**.

En la ciudad de Buenos Aires, se festeja al ritmo del bombo y el platillo, de las murgas porteñas. La mayoría de los barrios tienen su corso con sus **murgas**.

En la ciudad de Rosario, también se festeja al ritmo del bombo y el platillo, con las murgas rosarinas a pleno, haciéndolo en un espacio a tal efecto y además en distintos barrios recorriendo así la ciudad.

En la Provincia de La Rioja (Argentina) **La Chaya Riojana** es una fiesta ancestral y popular muy ligada al Carnaval, que reconoce como principal protagonista al Pujllay, un muñeco de trapo de tamaño natural con cabeza canosa en torno al cual se desarrolla la celebración. Este dios del carnaval nace el



sábado anterior al festejo y su entierro tiene lugar el Domingo de Cenizas. Actualmente la Chaya se festeja en todos los barrios, regada de buen vino y con el aire perfumado de albahaca.

La convocatoria multitudinaria es el festival folklórico que se realiza por las noches en El Estadio del Centro, con la particularidad de que unos pocos escuchan sentados a los artistas, mientras los demás disfrutan jugando con harina y bailando al ritmo pegadizo de chayas, chacareras, zambas y demás ritmos folclóricos.

Bicentenario de la creación y Primera Jura de la bandera nacional.

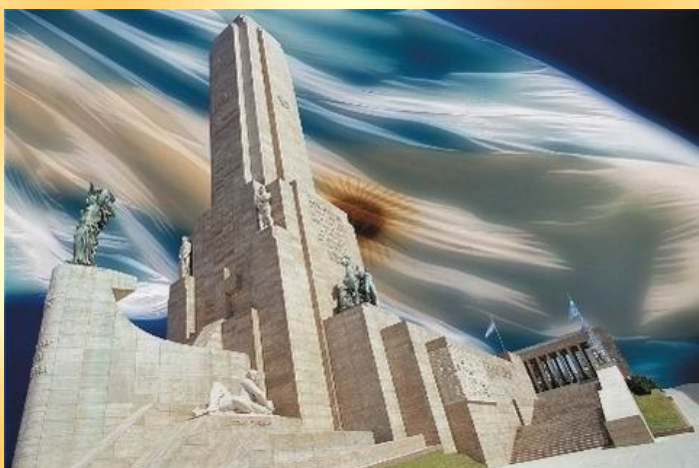

El 13 de febrero de 1812 **Manuel Belgrano** propuso al Gobierno la creación de una "escarapela nacional", en vista de que los cuerpos del Ejército usaban distintivos diversos.

El 18 de febrero de 1812 el Triunvirato aprobó el uso de la escarapela

blanca y celeste, decretando: "Sea la escarapela nacional de las Provincias Unidas del Río de la Plata, de color blanco y azul celeste..."



El **27 de febrero de 1812** entusiasmado con la aprobación de la escarapela, **Manuel Belgrano** diseñó una **bandera** con los mismos colores, enarbolándola por primera vez en Rosario, a orillas del río Paraná.



Allí, en las baterías "Libertad" e "Independencia" la hizo jurar a sus soldados.

Efemérides del mes de Febrero

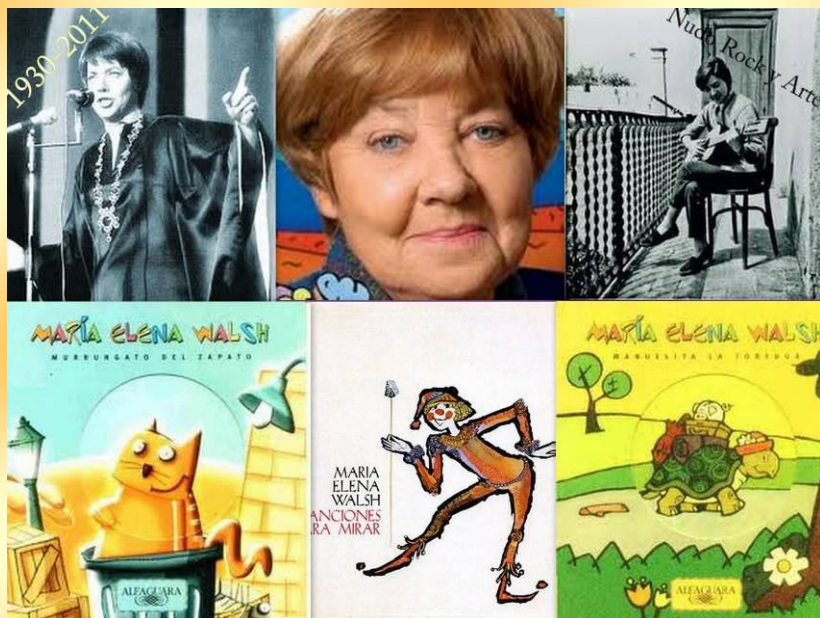

01) En 1930 nace en Ramos Mejía (provincia de Buenos Aires) la escritora **María Elena Walsh**, renovadora de la canción infantil. Fue una poetisa, escritora, música, cantautora, dramaturga y compositora argentina, que ha sido considerada como «mito viviente, prócer cultural (y) blasón de casi todas las infancias». Su obra revolucionó la manera en que se entendía la relación entre poesía e

infancia. Especialmente famosa por sus obras infantiles, entre las que se destacan el personaje/canción Manuelita la tortuga y los libros Tutú Marambá, El reino del revés y Dailan Kifki, es también autora de difundidas canciones populares para adultos, entre ellas Como la cigarra, Serenata para la tierra de uno y El valle y el volcán. Otras canciones de su autoría que integran el cancionero popular argentino son La vaca estudiosa, Canción de Titina, El Reino del Revés, La pájara Pinta, La canción de la vacuna (El brujito de Gulubú), La reina Batata, El twist del Mono Liso, Canción para tomar el té, En el país de Nomeacuerdo, La familia Polillal, Los ejecutivos, Zamba para Pepe, Canción de cuna para un gobernante, Oración a la justicia, Canción de caminantes, etc. Entre sus álbumes destacados se encuentran Canciones para mirar (1963) y Juguemos en el mundo (1968).

Hacia 1948 forma parte del movimiento literario de La Plata, que se reúne en torno al sello editorial Ediciones del Bosque, creado por Raúl Amaral. Esta editorial publicará algunas de sus obras poéticas. Entre 1951 y 1963 formó el dúo Leda y María junto a Leda Valladares y entre 1985-1989 fue designada por el presidente Raúl Alfonsín para integrar el Consejo para la Consolidación de la Democracia. Entre los artistas que difundieron el cancionero de María Elena Walsh se destacan el Cuarteto Zupay, Luis Aguile, Mercedes Sosa, Jairo, Rosa León y Joan Manuel Serrat.

Durante toda su carrera publicó más de 20 discos y escribió más de 50 libros.

02) **Día Mundial de los Humedales**

04) En 1929 nace en Tunuyán (provincia de Mendoza) el prestigioso pintor, dibujante e ilustrador Carlos Alonso. Ilustró, por concurso, "Don Quijote de la Mancha" y "Martín Fierro". Con novedosa visión y humor crítico, ilustró "La Divina Comedia", de Dante Alighieri.

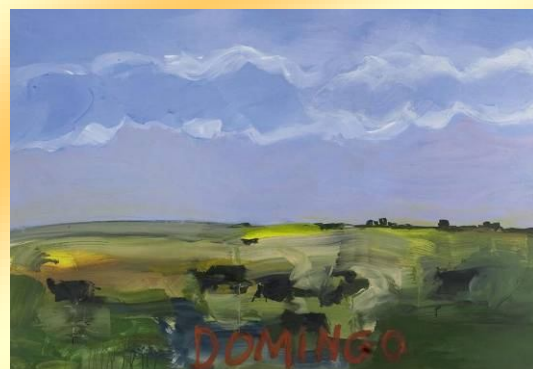

05) En 1958 con la gestión de *Victoria Ocampo*, se crea el

Fondo Nacional de las Artes, que otorga becas, premios y créditos a escritores y artistas plásticos y promueve y protege las artesanías argentinas.



07) En 1834 nace en Buenos Aires el poeta, periodista, político y militar Estanislao Del Campo, autor del poema gauchesco "**Fausto**". El poema se caracteriza por su espontaneidad y gracia poética. Autor también del poema político-humorístico "Gobierno gaucha", Del Campo adoptó el seudónimo de "Anastasio el Pollo". Falleció en Buenos Aires el 6 de noviembre de 1880.

08) Nace en Buenos Aires **Carlos Morel**, considerado cronológicamente "el primer pintor argentino". Entre otros cuadros, realizó el "Retrato de Macedonia Escardó" y son notables sus temas de carretas, pulperías y

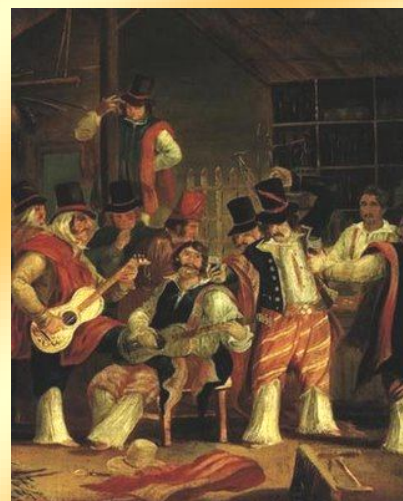

combates de la época de Rosas, lo que retrató con fidelidad documental y gracia poética. Murió en Quilmes (provincia de Buenos Aires) el 10 de septiembre de 1894.

En 1888 nace en Buenos Aires el poeta y prosista **Enrique Banchs**, autor de "La urna", "Las barcas", "El cascabel del balcón" y "El libro de los elogios". Los 100 sonetos de "La urna" tienen un rol sobresaliente de la literatura argentina. Banchs murió en Buenos Aires el 6 de junio de 1968.

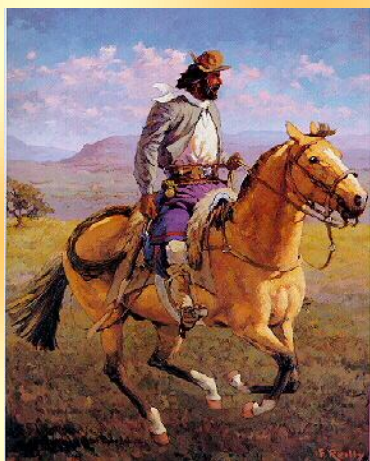

13) En 1886 nace en Buenos Aires **Ricardo Güiraldes**, autor de "**Don Segundo Sombra**", especie de novela poemática sobre la vida de un resero de existencia real, obra que dio fama mundial al autor. Publicó también "Raucho" (texto casi autobiográfico) y "Rosaura", entre otras obras. Falleció en París (Francia) el 8 de octubre de 1927. Sus restos descansan en San Antonio de Areco (provincia de Buenos Aires), próximos a la tumba de don Segundo Sombra.

14) En 1898 nace en la ciudad de Corrientes **Raúl Scalabrini Ortiz**, autor de "El hombre que está solo y espera" (tipología del porteño), "Historia de los ferrocarriles argentinos", "Política británica", etc. Defendió la nacionalización de los ferrocarriles como factor de soberanía. Falleció en Buenos Aires el 30 de mayo de 1959.



En 1903 nace en Turín (Italia) el destacado grabador **Víctor Rebuffo**, ilustrador de "Los Evangelios". Fue profesor en la Universidad de Tucumán. Donó cien de sus trabajos al Museo del Grabado. Falleció en Buenos Aires el 10 de septiembre de 1983.

15) En 1811 nace en San Juan el escritor, periodista, político y educador **Domingo Faustino Sarmiento**, autor de "Facundo" y "Recuerdos de provincia". Presidente de la República, fue un eminente educador y uno de los grandes escritores de América. Falleció en Asunción (Paraguay) el 11 de septiembre de 1888.

En 1848 nace en Toulouse (Francia) el escritor **Paul Groussac**, autor de "Los que pasaban", "Mendoza y Garay", "Santiago de Liniers"; "Del Plata al Niágara", etc. Admirado por Borges, fue un escritor cáustico y de ceñido estilo, crítico agudo

y verdadero estilista. **Fue director de la Biblioteca Nacional.** Falleció en Buenos Aires el 27 de junio de 1929.



En 1898 nace en Buenos Aires el poeta, prosista, humorista y autor teatral **Conrado Nalé Roxlo**. Fue autor de obras poéticas como "El grillo" y "Claro Desvelo" y de piezas teatrales como "La cola de la sirena" y "Una viuda difícil". Como humorista, popularizó el seudónimo de Chamico. Falleció en Buenos Aires el 2 de julio de 1971.

16) En 1794 nace en Ginebra (Suiza) el grabador y litógrafo

César Hipólito Bacle, autor de un interesante álbum de tipos populares argentinos y costumbres y vestidos femeninos de la época (1836). Falleció en Buenos Aires el 4 de enero de 1838.

18) En 1800 nace en Amboy (provincia de Córdoba) el jurisconsulto **Dalmacio Vélez Sarfield**, autor del Código Civil Argentino y coautor del Código de Comercio. Inspirado en el Código Napoleón y otras fuentes, suprimió instituciones coloniales como el mayorazgo. Falleció en Buenos Aires el 30 de noviembre de 1875.



En 1918 nace en Buenos Aires el pianista, compositor y director de orquesta **Mariano Mores**. Integró la orquesta de **Francisco Canaro**. Se constituyó en un verdadero embajador del tango, con espectáculos y conciertos en distintos países. Se trata de uno de los más importantes melodistas del tango con un estilo suntuoso y colorido.

19) En 1913 nace en Buenos Aires el arquitecto **Amancio Williams**, que obtuvo

medalla de oro en la exposición de Bruselas, fue miembro de la Academia Nacional de Bellas Artes y proyectó una ciudad de la Antártida. Es autor de "La ciudad que necesita la humanidad". Falleció en Buenos Aires el 14 de octubre de 1989.

20) **Día Mundial de la Justicia Social**

En 1915 nace en Buenos Aires el pintor expresionista **Leopoldo Presas**. Obtuvo el consagratorio Premio Palanza.

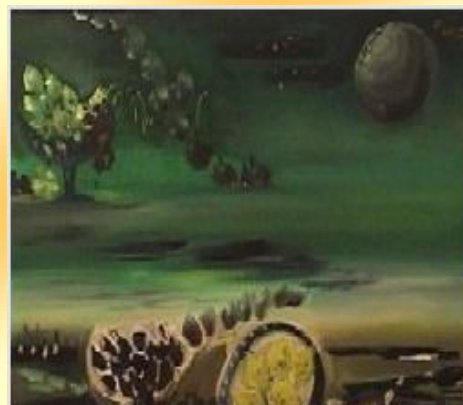

22) **Día de la Antártida Argentina**

Día del Personal de la Policía de Seguridad Aeroportuaria

23) En 1807 nace en Buenos Aires el jurista, político y periodista **Florencio Varela**. Combatió a Rosas desde su periódico "El Correo del Plata". En Francia, visitó a Víctor Hugo y al viajero y naturalista Alcides D'Orbigny. Murió en



Montevideo el 20 de marzo de 1848.



En 1886 nace en Buenos Aires el pintor **Antonio Alice**, autor de cuadros históricos como "Los Constituyentes de 1853", hoy en la Pinacoteca del Congreso de la Nación. Murió en Buenos Aires el 24 de agosto de 1943.

24) En 1903 nace en Buenos Aires el pintor **Marcos Tiglio**, de notable fuerza colorística y bellas síntesis de las formas. Falleció en la Capital Federal el 15 de abril de 1976.

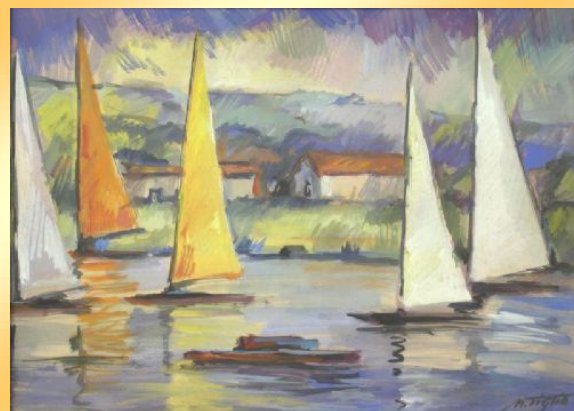

Día del Trabajador Mecánico del Transporte Automotor

25) En 1778 nace en Yapeyú (territorio de una de las misiones jesuíticas, hoy en la provincia de Corrientes) el general **José de San Martín**. El Libertador falleció en Boulogne-sur-Mer (Francia) el 17 de agosto de 1850 y su cuerpo fue embalsamado. Sus restos fueron repatriados y llegaron a nuestro país el 22 de abril de 1880. Descansa ahora en un mausoleo de la Catedral de Buenos Aires, obra del escultor francés Albert Ernest Carrier Belleuse.

26) En 1894 nace en la ciudad de Córdoba el filósofo **Carlos Astrada**. Estudió filosofía en las Universidades de Colonia y Friburgo (Alemania). Fue discípulo de **Heidegger**. Es autor, entre otras obras, de "El mito gaucho", "Martín Fierro y el hombre argentino", "Ser, humanismo, existencialismo", "Hegel y el presente" y "El juego existencial". Falleció el 23 de diciembre de 1970.

27) En 1812 el general **Manuel Belgrano** enarbola por primera vez la bandera nacional en las barrancas del río Paraná, en Rosario (provincia de Santa Fe). Inspira sus colores celeste y blanco en la escarapela nacional. La bandera originaria se ha perdido y se ignora si estaba formada por tres franjas o por dos, así como también la disposición de las mismas.

“Saber y saberlo demostrar es saber dos veces”

Baltasar Gracián

ANTE CUALQUIER DUDA O CONSULTA DIRIGIRSE A:

Biblioteca y Centro de Documentación Libertad

De Lunes a Viernes de 15:00 hs. a 22:00 hs.

Laprida 651 - Venado Tuerto

Telefax: (03462) 425534 / 431013

e-mail: biblioteca@frvt.utn.edu.ar

<http://www.frvt.utn.edu.ar/aca-biblio.asp>

¡LOS ESPERAMOS!